Projekt Budowlany
Projekt Zagospodarowania terenu

BRANŻA:	Elektryczna
NAZWA ZAMIERZENIA BUDOWLANEGO:	Budowa przyłącza elektroenergetycznego kablowego nn 0,4kV dla telekomunikacyjnego obiektu budowlanego w Bogaczewie na dz. nr 118/3
ADRES OBIEKTU :	obr. 0002 Bogaczewo, dz. nr 118/3, 139, 122, 121,j. ewid.: 280401_2.0002 Elbląg obr. 0002 Aniołowo, dz. nr 199, 99/5, 206, 99/2, 205/1, j. ewid.: 280407_5.0002 - Pasłęk ob. wiejski
INWESTOR:	ENERGA-OPERATOR S.A. z siedzibą w Gdańsku ul. Marynarki Polskiej 130, 80-557 Gdańsk
KATEGORIA OBIEKTU:	XXVI – element sieci elektroenergetycznej
NR WARUNKÓW PRZYŁĄCZENIOWYCH:	P/23/005668 z dnia 26.02.2025
NR UMOWY:	OJ01436/25 z dnia 21.03.2025
NR ZADANIA INWESTYCYJNEGO:	OBI/21/2500534

Funkcja:	Branża:	Imię i Nazwisko:	Specjalność i nr uprawnień:	Podpis
Projektant	Elektryczna	mgr inż. Mirella Krezymon	do projektowania bez ograniczeń w specjalności instalacyjnej w zakresie sieci, instalacji i urządzeń elektrycznych i elektroenergetycznych nr uprawnień: WAM/0059/PBE/25	

ELBLĄG, 19 Czerwiec 2026

Mirella Krezymon
2026-08-04 08:53:57

Warmińsko-Mazurski
Urząd Wojewódzki w Olsztynie

Wydział Infrastruktury i Nieruchomości

WIN-II.7843.3.149.2026 WP

Olsztyn, 3 lipca 2026 r.

ZAŚWIADCZENIE
o przyjęciu do wiadomości zgłoszonych robót budowlanych

Na podstawie art. 30 ust. 5aa ustawy Prawo budowlane (t.j. Dz. U. z 2026 r. poz. 524), w związku ze złożonym w dniu 29 czerwca 2026 r. zgłoszeniem inwestora – Energa-Operator S.A. z siedzibą w Gdańsku, ul. Marynarki Polskiej 130, 80-557 Gdańsk, reprezentowanego przez Mirellę Krezymon, ul. Obrońców Pokoju 13/29, 82-300 Elbląg, Wojewoda Warmińsko-Mazurski z urzędu,

zaświadcza

o braku podstaw do wniesienia sprzeciwu w związku ze zgłoszeniem zamiaru wykonania robót budowlanych niewymagających pozwolenia na budowę, na podstawie art. 29 ust. 1 pkt 23 lit. a ustawy Prawo budowlane, polegających na: budowie przyłącza elektroenergetycznego kablowego niskiego napięcia 0,4kV dla telekomunikacyjnego obiektu budowlanego w pasie drogowym drogi krajowej numer S7, działki numer 206, 205/1, 99/2 obręb 0002 Aniołowo, jednostka ewidencyjna 280407_5: Pasłęk - obszar wiejski oraz działka numer 139, obręb 0002 Bogaczewo, jednostka ewidencyjna 280401_2: Elbląg - gmina wiejska.

Wydanie niniejszego zaświadczenia wyłącza możliwość wniesienia sprzeciwu, o którym mowa w art. 30 ust. 6 i 7 Prawa budowlanego oraz uprawnia inwestora do rozpoczęcia robót budowlanych.

Z up. Wojewody Warmińsko-Mazurskiego
Beata Faltynowska
Dyrektor
Wydziału Infrastruktury i Nieruchomości

Otrzymują:
1. Mirella Krezymon
2. Aa

osoba do kontaktu w sprawie: Weronika Polakowska, tel. 89 5232 475

STAROSTA ELBLĄSKI
ul. Saperów 14A, 82-300 Elbląg
AB.6743.10.315.2026.NB

Elbląg, dnia 20.07.2026 r.

Z A Ś W I A D C Z E N I E

Na podstawie art. 30 ust. 5aa ustawy z dnia 7 lipca 1994 r. - Prawo budowlane (t.j. Dz. U. z 2026 r. poz. 524 ze zm.),

Starosta Elbląski zaświadcza,

iż brak jest podstaw do wniesienia sprzeciwu w sprawie zgłoszenia z dnia 29.06.2026 r., robót budowlanych polegających na budowie przyłącza elektroenergetycznego kablowego nn 0,4kV z lokalizacją na działkach nr 118/3, 122, 121 położonych w obrębie ewidencyjnym Bogaczewo, jednostka ewidencyjna Elbląg oraz na działkach nr 199, 99/5 położonych w obrębie ewidencyjnym Aniołowo, jednostka ewidencyjna Pasłęk.

Wydanie zaświadczenia wyłącza możliwość wniesienia sprzeciwu, o którym mowa w art. 30 ust. 6 i 7 ustawy Prawo budowlane, oraz uprawnia inwestora do rozpoczęcia robót budowlanych.

W przypadku nierozpoczęcia wykonywania robót budowlanych przed upływem 3 lat od określonego w zgłoszeniu terminu ich rozpoczęcia, rozpoczęcie tych robót może nastąpić po dokonaniu ponownego zgłoszenia.

Otrzymują:
1. ENERGA - OPERATOR S.A. z/s w Gdańsku - Pełnomocnik P. Mirella Krezymon
2. Powiatowy Inspektor Nadzoru Budowlanego w Elblągu
3. aa

Zgodnie z art. 13 ust. 1 i 2 rozporządzenia Parlamentu Europejskiego i Rady (UE) 2016/679 z dnia 27 kwietnia 2016 r. w sprawie ochrony osób fizycznych w związku z przetwarzaniem danych osobowych i w sprawie swobodnego przepływu takich danych oraz uchylenia dyrektywy 95/46/WE (ogólne rozporządzenie o ochronie danych) (Dz. Urz. UE L 119 z 04.05.2016, str. 1), dalej „RODO", informuję, że:

1) administratorem Pani/Pana danych osobowych jest Starostwo Powiatowe w Elblągu reprezentowane przez Starostę Elbląskiego, ul. Saperów 14A, 82-300 Elbląg, dane kontaktowe tel. 55 239 49 00, email: sekretariat@powiat.elblag.pl
2) w Starostwie Powiatowym w Elblągu powołano Inspektora Ochrony Danych (IOD); dane kontaktowe: ul. Saperów 14A, 82-300, tel.: 530 344 613, email: mfederewicz.iod@powiat.elblag.pl
3) Pani/Pana dane osobowe przetwarzane będą w celu realizowania obowiązków ustawowych Starosty Elbląskiego i Starostwa Powiatowego w Elblągu zgodnie z art. 6 ust. 1 lit c, d, e RODO, tj. przetwarzanie jest niezbędne do:
   – wypełnienia obowiązku prawnego ciążącego na administratorze,
   – ochrony żywotnych interesów osoby, której dane dotyczą lub innej osoby fizycznej;
   – wykonania zadania realizowanego w interesie publicznym lub w ramach sprawowania władzy publicznej powierzonej administratorowi;
4) odbiorcą Pani/Pana danych osobowych będą tylko podmioty uprawnione na podstawie przepisów prawa; m.in.: strony postępowania, konserwatorzy zabytków, minister właściwy w zakresie wnioskowanego odstępstwa, organy administracji rządowej, organy administracji samorządowej, sądy;
5) Pani/Pana dane osobowe pochodzą z dostępnych rejestrów publicznych, tj. z ewidencji gruntów i budynków, ksiąg wieczystych nieruchomości.
6) dane nie będą przekazane do państwa trzeciego - poza Europejski Obszar Gospodarczy - lub do organizacji międzynarodowej;
7) Pani/Pana dane osobowe będą przetwarzane przez okres niezbędny do realizacji odpowiedniego celu przetwarzania wskazanego w pkt 3) oraz przechowywane i archiwizowane przez okres ustalony zgodnie z przepisami wydanymi na podstawie art. 6 ust. 2 i 2b ustawy z dnia 14 lipca 1983 r. o narodowym zasobie archiwalnym i archiwach oraz zgodnie z innymi obowiązującymi w tym zakresie przepisami prawa;
8) posiada Pani/Pan prawo dostępu do treści swoich danych oraz prawo ich sprostowania, usunięcia, ograniczenia przetwarzania, prawo do przenoszenia danych, prawo wniesienia sprzeciwu, prawo do cofnięcia zgody w dowolnym momencie bez wpływu na zgodność z prawem przetwarzania, którego dokonano na podstawie zgody przed jej cofnięciem;
9) posiada Pani/Pan prawo wniesienia skargi do Urzędu Ochrony Danych Osobowych ul. Stawki 2 00-193 Warszawa, gdy uzna Pani/Pan, że przetwarzanie danych osobowych dotyczących Pani/Pana narusza przepisy ogólnego rozporządzenia o ochronie danych osobowych z dnia 27 kwietnia 2016 r. (RODO);
10) podanie przez Panią/Pana danych osobowych jest wymogiem wynikającym z przepisów prawa. Konsekwencją niepodania danych będzie brak możliwości realizacji czynności urzędowych;
11) Pani/Pana dane nie będą przetwarzane w sposób zautomatyzowany w tym również w formie profilowania.

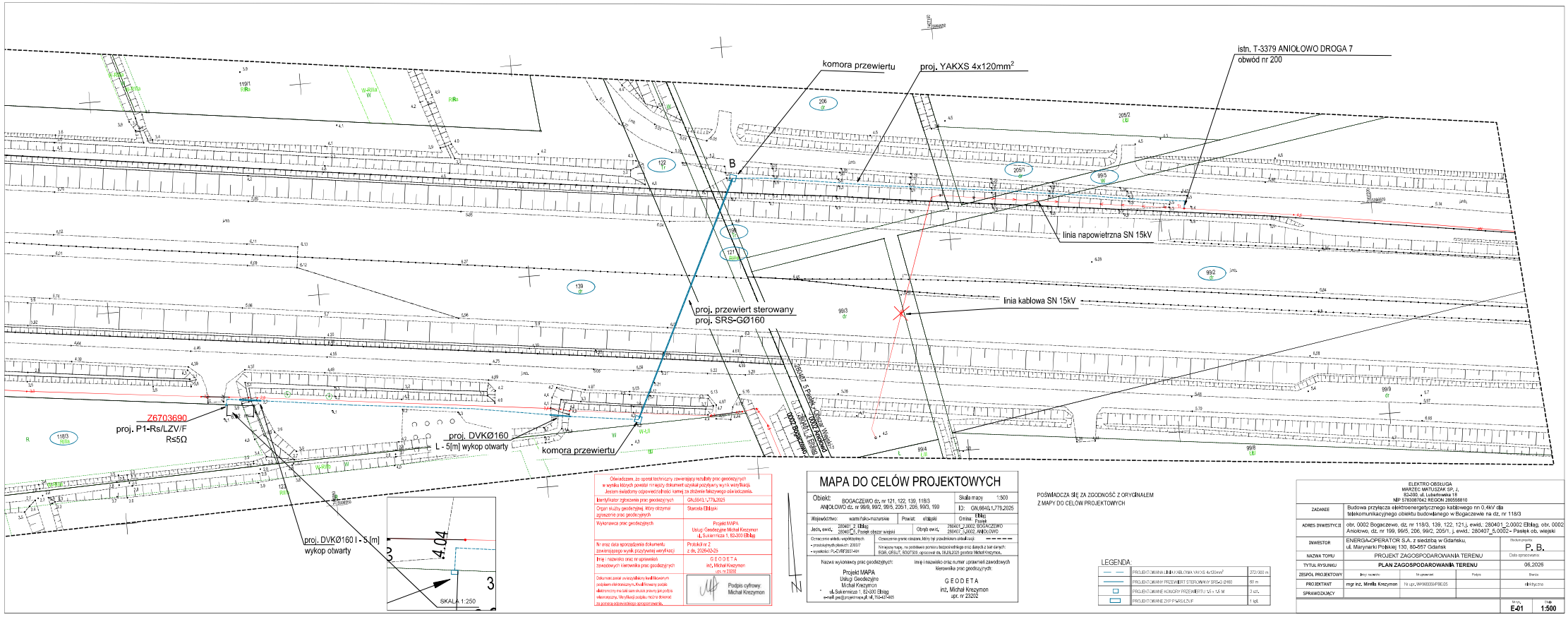

Oświadczam, że opinia techniczny zawierający rezultaty prac geodezyjnych w wyniku których powstał niniejszy dokument uzyskał przytwierdzenie wyniki weryfikacji. Jestem świadomy odpowiedzialności karnej za złożenie fałszywego oświadczenia.

Identyfikator zgłoszenia prac geodezyjnych	GN.6640.1.778.2025
Organ służby geodezyjnej, który otrzymał zgłoszenie prac geodezyjnych	Starosta Elbląski
Wykonawca prac geodezyjnych	Projekt MAPA Usługi Geodezyjne Michał Krezymon ul. Sukennicza 1, 82-300 Elbląg
Nr oraz data sporządzenia dokumentu zawierającego wynik pozytywnej weryfikacji	Protokół nr 2 z dn. 2026-02-25
Imię i nazwisko oraz nr uprawnień zawodowych kierownika prac geodezyjnych	G E O D E T A inż. Michał Krezymon upr. nr 23202
Dokument zawiera dwa podpisy kwalifikowanych podpisem elektronicznym. Kwalifikowany podpis elektroniczny ma taki sam skutek prawny jak podpis własnoręczny. Weryfikacji podpisu można dokonać na portalu sprawdzającym sprzedawcy.	Podpis cyfrowy: Michał Krezymon

MAPA DO CELÓW PROJEKTOWYCH

Obiekt: BOGACZEWO dz. nr 121, 122, 139, 118/3 ANIOŁOWO dz. nr 99/9, 99/2, 99/5, 205/1, 205, 99/3, 199	Skala mapy 1:500 ID: GN.6640.1.778.2025
Województwo: warmińsko-mazurskie · Powiat: elbląski · Gmina: Elbląg · Jedn. ewid.: 280401_2 Elbląg · Obręb ewid.: 280401_2.0002 BOGACZEWO, 280401_2.0002 Pasłęk obszar wiejski, 280401_2.0002 ANIOŁOWO	
Oznaczenie arkuszy współrzędnych: • przestrzennych układu: 2000/7 • wysokości: PL-ZVHF2001-AH	Oznaczenie granic obszaru, który był przedmiotem aktualizacji: — — — —
Nazwa wykonawcy prac geodezyjnych: Projekt MAPA Usługi Geodezyjne Michał Krezymon ul. Sukennicza 1, 82-300 Elbląg e-mail: gpr@projektmapa.pl, tel. 755-427-545	Imię i nazwisko oraz numer uprawnień zawodowych kierownika prac geodezyjnych: G E O D E T A inż. Michał Krezymon upr. nr 23202

POŚWIADCZA SIĘ ZA ZGODNOŚĆ Z ORYGINAŁEM
Z MAPY DO CELÓW PROJEKTOWYCH

LEGENDA

PROJEKTOWANA LINIA KABLOWA YAKXS 4x120mm²	272/300 m
PROJEKTOWANY PRZEWIERT STEROWANY SRS-GØ160	60 m
PROJEKTOWANE KOMORY PRZEWIERTU 1,5 x 1,5 M	3 szt.
PROJEKTOWANE ZYP P-RS/LZV/F	1 szt.

ELEKTRO-OBSŁUGA
MARZEC MATUSZAK SP. J.
82-300, ul. Lubartowska 18
NIP 5780067042 REGON 280556610

ZADANIE	Budowa przyłącza elektroenergetycznego kablowego nn 0,4kV dla telekomunikacyjnego obiektu budowlanego w Bogaczewie na dz. nr 118/3
ADRES INWESTYCJI	obr. 0002 Bogaczewo, dz. nr 118/3, 139, 122, 121,j. ewid.: 280401_2.0002 Elbląg, obr. 0002 Aniołowo, dz. nr 199, 99/5, 206, 99/2, 205/1, j. ewid.: 280407_5.0002 - Pasłęk ob. wiejski
INWESTOR	ENERGA-OPERATOR S.A. z siedzibą w Gdańsku, ul. Marynarki Polskiej 130, 80-557 Gdańsk
Stadium projektu	P. B.
NAZWA TOMU	PROJEKT ZAGOSPODAROWANIA TERENU
Data opracowania	06.2026
TYTUŁ RYSUNKU	**PLAN ZAGOSPODAROWANIA TERENU**
ZESPÓŁ PROJEKTOWY	Imię i nazwisko · Nr uprawnień · Podpis · Branża
PROJEKTANT	mgr inż. Mirella Krezymon · Nr upr. WA-MD/0384/PBE/05 · elektryczna
SPRAWDZAJĄCY	
Arkusz	E-01
Skala	1:500

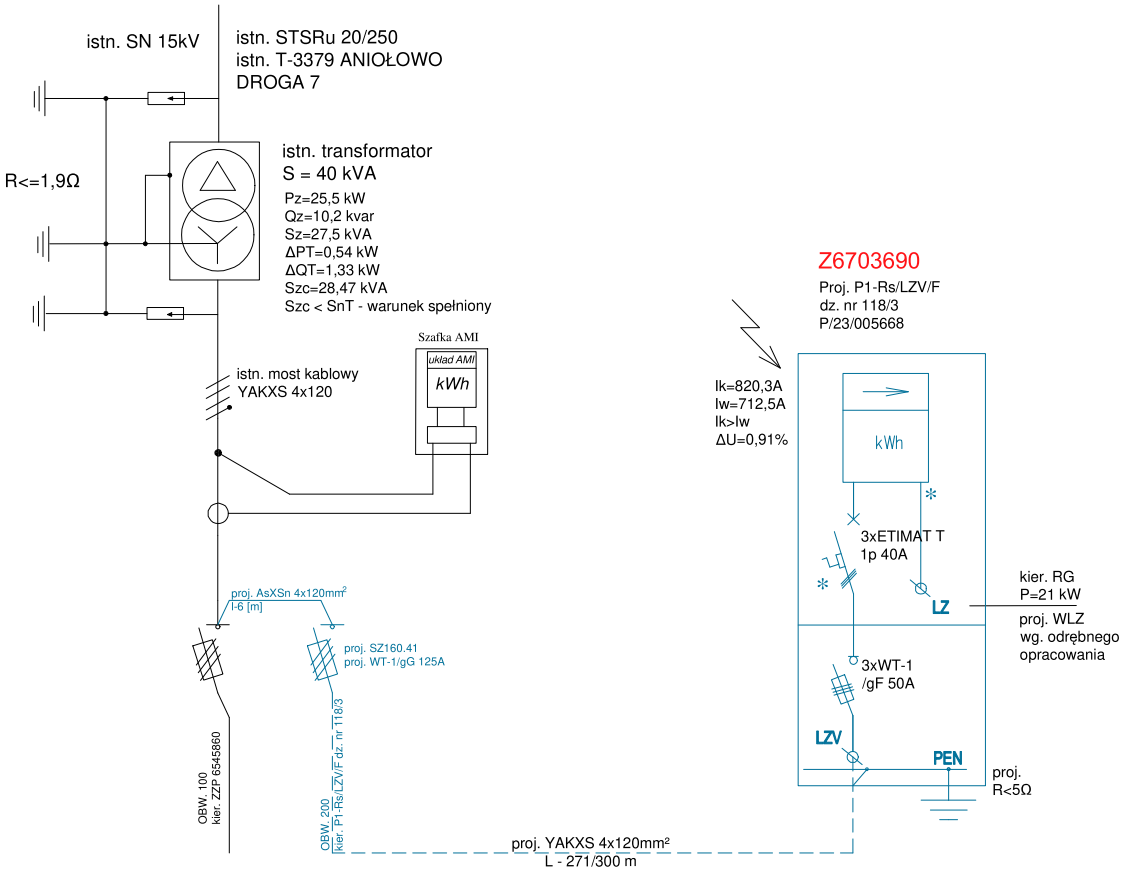

LEGENDA:

— —	PROJEKTOWANA LINIA KABLOWA YAKXS 4x120mm²	272/ 300 m
▭	PROJEKTOWANE ZKP P1-RS/LZV/F	1 kpl.

ELEKTRO OBSŁUGA MARZEC MATUSZAK SP. J. 82-300, ul. Lubartowska 18 NIP 5783087042 REGON 280556810				
ZADANIE	Budowa przyłącza elektroenergetycznego kablowego nn 0,4kV dla telekomunikacyjnego obiektu budowlanego w Bogaczewie na dz. nr 118/3			
ADRES INWESTYCJI	obr. 0002 Bogaczewo, dz. nr 118/3, 139, 122, 121 j. ewid.: 280401_2.0002 Elbląg, obr. 0002 Aniołowo, dz. nr 199, 99/5, 206, 99/2, 205/1 j. ewid.: 280407_5.0002 - Pasłęk ob. wiejski			
INWESTOR	ENERGA-OPERATOR S.A. z siedzibą w Gdańsku, ul. Marynarki Polskiej 130, 80-557 Gdańsk			Studium projektu: PW
NAZWA TOMU	PROJEKT WYKONAWCZY			Data opracowania:
TYTUŁ RYSUNKU	SCHEMAT JEDNOKRESKOWY ZASILANIA			06.2026
ZESPÓŁ PROJEKTOWY	Imię i nazwisko	Nr uprawnień:	Podpis:	Branża:
PROJEKTANT	mgr inż. Mirella Krezymon	Nr upr. WAM/0059/PBE/25		elektryczna
			Nr rys.: E-02	Skala: -

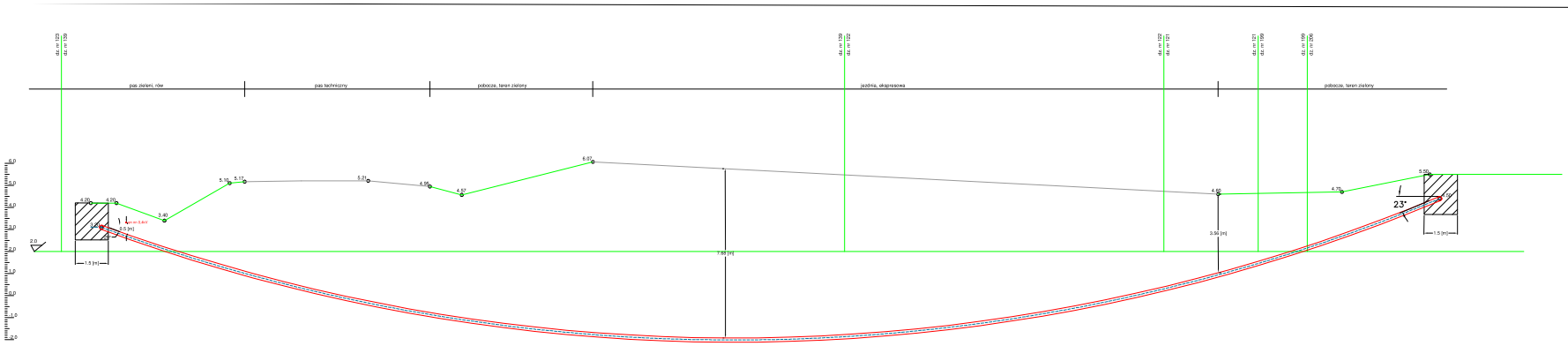

RZĘDNA TERENU [m n.p.m.]	4.20	4.20	4.20	3.38	5.11	4.88	4.86	5.01	6.00	5.85	5.88	5.54	5.38	5.33	5.08	4.92	4.27	4.81	4.65	4.75	5.33	5.36
RZĘDNA TERENU DNA PROJ. [m n.p.m.]	3.20	2.37	1.32	1.16	0.88	0.13	0.24	0.02	0.72	0.42	0.03	-0.75	-0.05	-0.02	0.03	0.48	1.00	1.90	2.28	3.31	4.15	4.00
DŁUGOŚĆ [m]	3.00	3.00	3.00	3.00	3.00	3.00	3.00	3.00	3.00	3.00	3.00	3.00	3.00	3.00	3.00	3.00	3.00	3.00	3.00	3.00	1.29	
ODLEGŁOŚĆ [m]	0.00	3.00	6.00	9.00	12.00	15.00	18.00	21.00	24.00	27.00	30.00	33.00	36.00	39.00	42.00	45.00	48.00	51.00	54.00	57.00	60.00	61.29

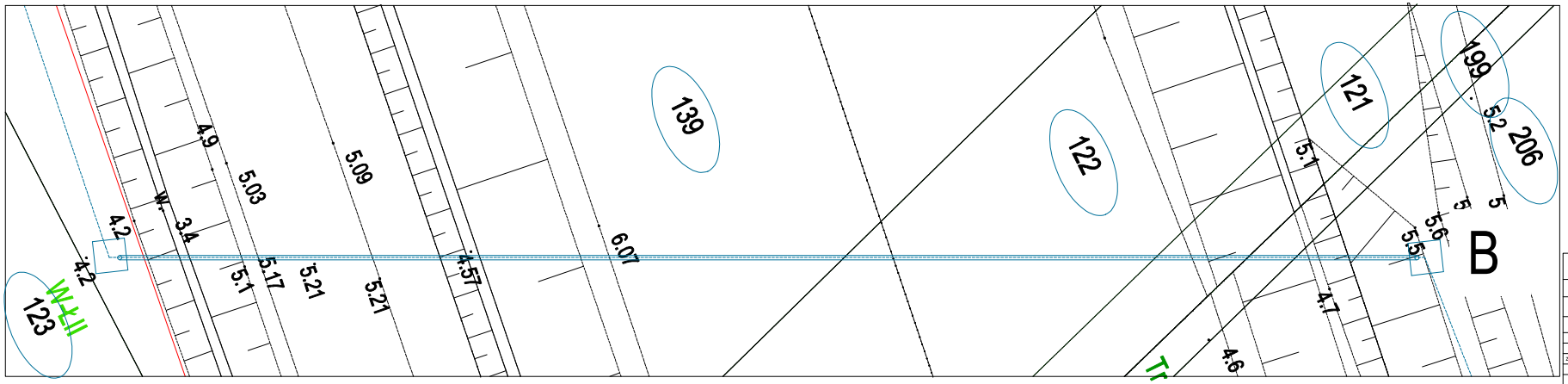

LEGENDA:

- PROJEKTOWANA PRZYŁĄCZKA KABLOWA YAKXS 4x120mm² PRZESIĘBIORSTWA
- LOKALNA PRZEWIERTORKA, WYKOP OTWARTY 1.5x1.5 [m]

ELEKTRIQ DISTRIBUCJA
MARZEC MATUSZAK SP. J.
82-300, ul. Lubartowska 18
NIP 5783087042 REGON 280558810

ZADANIE	Budowa przyłącza elektroenergetycznego kablowego nn 0,4kV dla telekomunikacyjnego obiektu budowlanego w Bogaczewie na dz. nr 118/3		
ADRES INWESTYCJI	obr. 0002 Bogaczewo, dz. nr 118/3, 139, 122, 121 j. ewid.: 280401_2.0002 Elbląg, obr. 0002 Arnółowo, dz. nr 199, 99/5, 206, 99/2, 205/1 j. ewid. 280407_5.0002 - Pasłęk ob. wiejski		
INWESTOR	ENERGA-OPERATOR S.A. z siedzibą w Gdańsku, ul. Marynarki Polskiej 130, 80-557 Gdańsk		Podpis osoby uprawnionej: PW
NAZWA TOMU	PROJEKT WYKONAWCZY		Data opracowania:
TYTUŁ RYSUNKU	SCHEMAT JEDNOKRESKOWY PRZEWIERTU		06.2026
ZESPÓŁ PROJEKTOWY	Imię i nazwisko	Nr uprawnień	Podpis	Branża
PROJEKTANT	mgr inż. Mirella Kreszyman	Nr upr. WA/MD/0581/E/05		elektryczna
				Nr rys. E-03 / Ark. -

O D P I S

PROTOKÓŁ Z NARADY KOORDYNACYJNEJ
uzgadniania sytuowania projektowanych sieci uzbrojenia terenu

Na podstawie art. 28b, 28ba, 28bb,28c ustawy z dnia 17 maja 1989r. – Prawo geodezyjne i kartograficzne ((Dz. U. z 2024r. poz. 1151 ze zm.)

Data rozpoczęcia narady koordynacyjnej: ***20 kwietnia 2026 r.***
Data zakończenia narady koordynacyjnej: ***24 kwietnia 2026 r.***

Miejsce narady koordynacyjnej: ***siedziba Starostwa Powiatowego w Elblągu, ul. Saperów 14A, pok.214***

Sposób przeprowadzenia narady: ***za pomocą środków komunikacji elektronicznej***

Przedmiot narady koordynacyjnej: ***sytuowanie projektowanego kablowego przyłącza elektroenergetycznego eN dla telekomunikacyjnego obiektu budowlanego***

Położenie obiektu: ***gmina Elbląg, obręb – Bogaczewo- działka nr 118/3, 139, 122, 121***
gmina Pasłęk, obręb Aniołowo – działka 199, 99/5, 206, 99/2, 205/1

Wnioskodawca: ***ELEKTRO OBSŁUGA Artur Marzec, ul. Lubartowska 18, 82-300 Elbląg***

Wniosek nr z dnia: ***10.04.2026 r.***

Numer kancelaryjny sprawy: ***GN.6630.60.2026;*** Data wpływu: ***10.04.2026 r.***

Przewodniczący narady koordynacyjnej: ***Zofia Puzyrewska - Geodeta Specjalista w Wydziale Geodezji Kartografii Katastru i Nieruchomości***

Uczestnicy narady koordynacyjnej

L.p.	Instytucja	Imię i nazwisko uczestnika narady	Podpis
1	Zarząd Dróg Powiatowych w Pasłęku	***Andrzej Lemanowicz***	***uzgodniono drogą e-mail***
2	ENERGA OERATOR SA Oddział w Olsztynie	***Piotr Atłas***	***uzgodniono drogą e-mail***
3	NETIA S.A.	***Krzysztof Osiecki***	***uzgodniono drogą e-mail***
4	ENERGA Oświetlenie Sp. z o.o. Rejon Usług Oświetleniowych Młynary	***Patrycja Łowcayk***	***uzgodniono drogą e-mail***
5	ORANGE Polska SA Dostarczanie i Serwis Usług Dział Ewidencji i Zarządzania Danymi o Infrastrukturze 6 - Olsztyn,		
6	Elbląskie Przedsiębiorstwo Wodociągów i Kanalizacji	***Jarosław Świdnicki***	***uzgodniono drogą e-mail***
7	Gmina Elbląg	***Piotr Kusy***	
8	Miasto i Gmina Pasłęk		
9	Przedsiębiorstwo Usług Wodno-Kanalizacyjnych w Pasłęku Sp. z o.o.	***Paweł Klimczak***	***uzgodniono drogą e-mail***
10	Warmińsko – Mazurskie Centrum Nowych Technologii (WMCNT) Sieć Szerokopasmowa Polski Wschodniej	***Jarosław Bróździak***	***uzgodniono drogą e-mail***
11	HAWE TELEKOM Sp. z o.o. w restrukturyzacji – Zespół Uzgadniania Dokumentacji Projektowej	***Arkadiusz Śremski***	
12	Instytut Chemii Biologicznej PAN Poznańskie Centrum Superkomputerowo - Sieciowe	***Marek Kuberka***	
13	Polska Spóła Gazownictwa sp. z o.o. Oddział w Olsztynie Gazownia w Elblągu	***Sławomir Narusz***	***uzgodniono drogą e-mail***

Mimo zawiadomienia nie stawili się:

1. ***ORANGE Polska SA***
2. ***Gmina Elbląg***
3. ***Miasto i Gmina Pasłęk***
4. ***HAWE TELEKOM Sp. z o.o. w restrukturyzacji – Zespół Uzgadniania Dokumentacji Projektowej***
5. ***Instytut Chemii Biologicznej PAN Poznańskie Centrum Superkomputerowo - Sieciowe***

STANOWISKA UCZESTNIKÓW NARADY KOORDYNACYJNEJ:

1. Zarząd Dróg Powiatowych w Pasłęku

uzgodniono drogą e-mail (bez uwag)

2. ENERGA OPERATOR SA Oddział w Olsztynie

uzgodniono drogą e-mail (bez uwag)

3. NETIA S.A.

uzgodniono drogą e-mail (bez uwag)

4. ENERGA Oświetlenie Sp. z o.o. Rejon Usług Oświetleniowych Młynary

uzgodniono drogą e-mail (bez uwag)

5. ORANGE Polska SA Dostarczanie i Serwis Usług Dział Ewidencji i Zarządzania Danymi o Infrastrukturze 6 – Olsztyn

.....

.....

6. Elbląskie Przedsiębiorstwo Wodociągów i Kanalizacji

uzgodniono drogą e-mail (bez uwag)

7. Gmina Elbląg

.....

.....

8. Burmistrz Pasłęka

.....

.....

9. Przedsiębiorstwo Usług Wodno-Kanalizacyjnych w Pasłęku Jednostka Operatorska

uzgodniono drogą e-mail (bez uwag)

10. Warmińsko – Mazurskie Centrum Nowych Technologii (WMCNT) Sieć Szerokopasmowa Polski Wschodniej

uzgodniono drogą e-mail (bez uwag)

11. HAWE TELEKOM Sp. z o.o. w restrukturyzacji – Zespół Uzgadniania Dokumentacji Projektowej

.....

.....

12. Instytut Chemii Biologicznej PAN Poznańskie Centrum Superkomputerowo – Sieciowe

.....

.....

13. Polska Spóła Gazownictwa sp. z o.o. Oddział w Olsztynie Gazownia w Elblągu

uzgodniono drogą e-mail (bez uwag)

14. Generalny Dyrektor Dróg Krajowych i Autostrad

Decyzja Nr OOL.Z-3.4341.150.2025.MB z 10.07.2025 r.

Z up. STAROSTY
Zofia Puzyrewska
GEODETA SPECJALISTA
w Wydziale Geodezji Kartografii Katastru i Nieruchomości

Elektronicznie podpisany przez Zofia Puzyrewska
Data: 2026.04.27 13:10:50 +02'00'

. . . . . .
Podpis przewodniczącego narady koordynacyjnej

GENERALNY DYREKTOR
DRÓG KRAJOWYCH I AUTOSTRAD

Olsztyn, dnia 10 lipca 2025 r.

OOL.Z-3.4341.150.2025.MB

D e c y z j a

Na podstawie art. 39 ust. 3 ustawy z dnia 21 marca 1985 r. o drogach publicznych /tekst jednolity Dz. U. z 2024 r. poz. 320 ze zm./ oraz art. 104 ustawy z dnia 14 czerwca 1960 r. kodeksu postępowania administracyjnego /tekst jednolity Dz. U. z 2024 r. poz. 572/ po rozpatrzeniu wniosku firmy ENERGA – Operator S.A. działającej przez pełnomocnika Panią Mirellę Krezymon na podstawie pełnomocnictwa z dnia 11 marca 2025 r. w sprawie wydania zezwolenia na lokalizację przyłącza elektroenergetycznego kablowego nn 0,4 kV w pasie drogowym drogi krajowej nr S7 na działkach nr 99/2 i 206 w obr. Aniołowo i na działce nr 130 obr. Bogaczewo;

z e z w a l a m

na lokalizację przyłącza elektroenergetycznego kablowego nn 0,4 kV w pasie drogowym drogi krajowej nr S7 na działkach nr 99/2 i nr 206 w obr. Aniołowo gm. Pasłęk i na działce nr 130 obr. Bogaczewo gm. Elbląg, na niżej podanych warunkach:

1. Przyłącze elektroenergetyczne kablowe nn 0,4 kV w pasie drogowym drogi krajowej nr S7 należy zlokalizować w miejscu zgodnym z projektem zagospodarowania terenu, który jest integralną częścią niniejszej decyzji.
2. Przejście poprzeczne ww. przyłącza pod korpusem drogi krajowej nr S7 wykonać należy metodą przewiertu, w rurze osłonowej, na głębokość co najmniej 1,50 m pod najniżej położonym elementem drogi. Należy zachować zgodne z przepisami odległości od istniejącej infrastruktury technicznej.
3. Przebieg ww. przyłącza wzdłuż drogi w pasie zieleni dopuszcza się wykonaniem wykopem otwartym.
4. Wykonanie ww. przyłącza w pasie drogowym nie może zmniejszać stateczności i nośności podłoża oraz nie może naruszać jezdni drogi i urządzeń odwadniających i innych podziemnych urządzeń drogowych jak również systemu korzeniowego drzew. Po zakończeniu ww. robót należy przywrócić teren pasa drogowego drogi krajowej do poprzedniego stanu użyteczności.
5. W przypadku przewiertu sterowanego, pustą przestrzeń pierścieniową pomiędzy instalowaną rurą, a gruntem rodzimym należy wypełnić samoutwardzalnym spoiwem

hydraulicznym przeznaczonym dla technologii przewiertów sterowanych.

6. Utylizacji płuczki wiertniczej i zwiercin powstałych w trakcie przewiertu dokonać należy zgodnie z obowiązującymi przepisami prawa.
7. Zabrania się składowania w pasie drogowym drogi krajowej materiałów i sprzętu w związku z prowadzonymi robotami.
8. Po zakończeniu robót należy przywrócić teren pasa drogowego to stanu poprzedniego.
9. W przypadku uzyskiwania pozwolenia na budowę ww. inwestycji inwestor ma obowiązek uzyskać od zarządcy drogi krajowej (GDDKiA Oddziału w Olsztynie) uzgodnienie projektu zagospodarowania działki lub terenu oraz projektu architektoniczno–budowlanego na potwierdzenie zgodności projektu ww. inwestycji (2 egz. pozostaje a/a) z warunkami technicznymi podanymi w niniejszej decyzji oraz w przepisach odrębnych.
10. Przed wejściem w pas drogowy drogi krajowej należy opracować projekt czasowej organizacji ruchu. Projekt ten (w 4-egz.) wraz z opinią Komendy Wojewódzkiej Policji w Olsztynie należy przedstawić do zatwierdzenia w siedzibie Oddziału w Olsztynie GDDKiA przy Al. Warszawskiej 89.
11. Przed planowanym rozpoczęciem robót w pasie drogowym drogi krajowej należy wystąpić do GDDKiA Oddziału w Olsztynie Rejonu w Elblągu przy ulicy Grunwaldzkiej 114 z wnioskiem o udzielenie zezwolenia na zajęcie pasa drogowego w celu prowadzenia robót i umieszczenia w pasie drogowym ww. przyłącza, które zostanie wydane w drodze decyzji administracyjnej zgodnie z art. 40 ustawy z dnia 21 marca 1985 r. o drogach publicznych.
12. Za zajecie pasa drogowego w celu prowadzenia robót i umieszczenia ww. przyłącza w pasie drogowym zostaną naliczone opłaty zgodnie z rozporządzeniem Ministra Infrastruktury z dnia 6 czerwca 2023 r. w sprawie wysokości stawek opłat za zajęcie pasa drogowego dróg, których zarządcą jest Generalny Dyrektor Dróg Krajowych i Autostrad (Dz. U. z 2023 r. poz. 1162).
13. W przypadku kolizji ww. inwestycji z istniejącymi urządzeniami i obiektami infrastruktury technicznej, inwestor na swój koszt dokona przełożenia lub zabezpieczenia ww. urządzeń lub obiektów.
14. Przed rozpoczęciem robót inwestor ma obowiązek dokonania czynności wymaganych przepisami ustawy z dnia 07 lipca 1994 r. - Prawo budowlane (tekst jednolity Dz. U. z 2025 r., poz. 418).

Stosownie do art. 107 § 4 k.p.a. odstąpiono od uzasadnienia decyzji, gdyż uwzględniono w całości żądanie strony.

Decyzja jest ostateczna.

P o u c z e n i e

Od niniejszej decyzji nie służy odwołanie. Na podstawie art. 127 § 1a ustawy z dnia 14 czerwca 1960 r. Kodeks postępowania administracyjnego decyzja wydana w pierwszej instancji, od której uzasadnienia organ odstąpił z powodu uwzględnienia w całości żądania strony, jest ostateczna.

Strona może wnieść na podstawie art. 52 § 3 ustawy z dnia 30 sierpnia 2002 r. - Prawo o postępowaniu przez sądami administracyjnymi (Dz. U. z 2024 r. poz. 935), do Wojewódzkiego Sądu Administracyjnego w Warszawie, skargę na decyzję w terminie 30 dni od dnia doręczenia decyzji stronie. Skargę na decyzję należy wnieść za pośrednictwem Oddziału w Olsztynie Generalnej Dyrekcji Dróg Krajowych i Autostrad (adres: Al. Warszawska 89 10-083 Olsztyn). Zgodnie z rozporządzeniem Rady Ministrów z dnia 16 grudnia 2003 r. w sprawie wysokości oraz szczegółowych zasad pobierania wpisu w postępowaniu przed sądami administracyjnymi (Dz. U. z 2021 r. poz. 535) wpis od skargi na niniejszą decyzję do WSA w Warszawie wynosi 200 złotych. Jednocześnie organ informuje, że strona postępowania ma możliwość ubiegania się o zwolnienie od kosztów ww. wpisu albo przyznanie prawa pomocy.

ZWOLNIONY Z OPŁATY SKARBOWEJ

na podstawie załącznika część III ust. 44 kol. 4 pkt 9 ustawy z dnia 16.11.2006r.
o opłacie skarbowej (tekst jednolity Dz. U. z 2023 r. poz. 2111)

Dokument podpisany elektronicznie przez:
GENERALNY DYREKTOR
DRÓG KRAJOWYCH I AUTOSTRAD
z up. mgr inż. Marzena Wojtunik
z-ca Dyrektora Oddziału
ds. Zarzadzania Drogami i Mostami

Otrzymuje:
1. Energa-Operator S.A.

Pełnomocnik:
Mirella Krezymon
Elektro Obsługa Marzec Matuszak sp.j.
82-300 Elbląg
Ul. Lubartowska 18

Do wiadomości:
1. GDDKiA Oddział w Olsztynie
   Rejon w Elblągu
   82-300 Elbląg
   Ul. Grunwaldzka 14
2. aa – PURDE (AE:PL-22053-58139-WWFEB-28)

GENERALNY DYREKTOR
DRÓG KRAJOWYCH I AUTOSTRAD

Olsztyn, dnia 8 czerwca 2026 r.

OOL.Z-3.4341.150.2025.1.MB

D e c y z j a

Na podstawie art. 155 ustawy z dnia 14 czerwca 1960r. kodeks postępowania administracyjnego /tekst jednolity Dz. U. z 2025 r. poz. 1691/ na wniosek strony Energa – Operator S.A. działającej przez pełnomocnika Panią Mirellę Krezymon;

Zmieniam

wydaną w dniu 10 lipca 2025 r. decyzję administracyjną znak: OOL.Z-3.4341.150.2025.MB w następujący sposób:

w sentencja ww. decyzji dodaje się działkę nr 205/1 w obr. Aniołowo gm. Pasłęk.

Pozostałe warunki zawarte w decyzji znak: OOL.Z-3.4341.150.2025.MB pozostają bez zmian.

Uzasadnienie

Energa – Operator S.A. działając przez pełnomocnika Panią Mirellę Krezymon zwróciła się do organu o zmianę decyzji z dnia 10 lipca 2025 r. znak: OOL.Z-3.4341.150.2025.MB.

Zmiana polega na dodaniu działki nr 205/1 w obr. Aniołowo gm. Pasłęk, która widnieje na mapie stanowiącej załącznik do ww. decyzji jak również na aktualnej mapie do celów projektowych.

Działając w oparciu o art. 155 ww. ustawy z dnia 14 czerwca 1960r. kodeks postępowania administracyjnego, który stanowi, iż *„decyzja ostateczna, na mocy której strona nabyła prawo, może być w każdym czasie za zgodą stron uchylona lub zmieniona przez organ administracji publicznej, który ją wydał, jeżeli przepisy szczególne nie sprzeciwiają się uchyleniu lub zmianie takiej decyzji i przemawia za tym interes społeczny lub słuszny interes strony”*, wyrażam zgodę na zmianę ww. decyzji administracyjnej w sposób określony jak na wstępie.

P o u c z e n i e

Od niniejszej decyzji nie służy odwołanie, jednakże strona niezadowolona z decyzji może na podstawie art. 127 § 3 ustawy z dnia 14 czerwca 1960 r. Kodeks postępowania

administracyjnego zwrócić się do Generalnego Dyrektora Dróg Krajowych i Autostrad z wnioskiem o ponowne rozpatrzenie sprawy, w terminie 14 dni od dnia doręczenia niniejszej decyzji. Jeżeli strona nie chce skorzystać z prawa do zwrócenia się z wnioskiem o ponowne rozpatrzenie sprawy, może wnieść na podstawie art. 52 § 3 ustawy z dnia 30 sierpnia 2002 r. - Prawo o postępowaniu przez sądami administracyjnymi (Dz. U. z 2026 r. poz. 143 ze zm.) do Wojewódzkiego Sądu Administracyjnego w Warszawie skargę na decyzję w terminie 30 dni od dnia doręczenia decyzji stronie. Wniosek o ponowne rozpatrzenie sprawy lub skargę na decyzję należy wnieść za pośrednictwem Oddziału w Olsztynie Generalnej Dyrekcji Dróg Krajowych i Autostrad (adres: Al. Warszawska 89 10-083 Olsztyn). Zgodnie z rozporządzeniem Rady Ministrów z dnia 16 grudnia 2003 r. w sprawie wysokości oraz szczegółowych zasad pobierania wpisu w postępowaniu przed sądami administracyjnymi (t.j. Dz. U. z 2021 r. poz. 535) wpis od skargi na niniejszą decyzję do WSA w Warszawie wynosi 200 złotych. Jednocześnie organ informuje, że strona postępowania ma możliwość ubiegania się o zwolnienie od kosztów ww. wpisu albo przyznanie prawa pomocy. Dodatkowo zgodnie z art. 127a k.p.a. w trakcie biegu terminu do wniesienia wniosku o ponowne rozpatrzenie sprawy strona może, w formie oświadczenia przesłanego do GDDKiA Oddział w Olsztynie, zrzec się prawa do wniesienia wniosku o ponowne rozpatrzenie sprawy od wydanej decyzji. Z dniem doręczenia organowi administracji publicznej oświadczenia o zrzeczeniu się prawa do wniesienia wniosku o ponowne rozpatrzenie sprawy przez ostatnią ze stron postępowania, decyzja staje się ostateczna i prawomocna. Jeżeli przed przekazaniem sądowi skargi jednej ze stron postępowania administracyjnego, inna strona tego postępowania zwróciła się do organu z wnioskiem o ponowne rozpatrzenie sprawy w takiej sytuacji organ rozpoznaje tę skargę jak wniosek o ponowne rozpatrzenie sprawy, o czym niezwłocznie zawiadamia stronę wnoszącą skargę.

ZWOLNIONY Z OPŁATY SKARBOWEJ

na podstawie załącznika część III ust. 44 kol. 4 pkt 9 ustawy z dnia 16.11.2006r. o opłacie skarbowej (tekst jednolity Dz. U. z 2025 r. poz. 1154 ze zm.).

Dokument podpisany elektronicznie przez:
GENERALNY DYREKTOR
DRÓG KRAJOWYCH I AUTOSTRAD
z up. mgr inż. Marzena Wojtunik
z-ca Dyrektora Oddziału
ds. Zarządzania Drogami i Mostami

GENERALNY DYREKTOR
DRÓG KRAJOWYCH I AUTOSTRAD

Olsztyn, dnia 17 czerwca 2026 r.

OOL.Z-3.4341.150.2025.2.MB

D e c y z j a

Na podstawie art. 155 ustawy z dnia 14 czerwca 1960r. kodeks postępowania administracyjnego /tekst jednolity Dz. U. z 2025 r. poz. 1691/ na wniosek strony Energa – Operator S.A. działającej przez pełnomocnika Panią Mirellę Krezymon;

Zmieniam

wydaną w dniu 10 lipca 2025 r. decyzję administracyjną znak: OOL.Z-3.4341.150.2025.MB w następujący sposób:

w sentencja ww. decyzji zamiast działka nr 130 obr. Bogaczewo ma być działka nr 139 obr. Bogaczewo.

Pozostałe warunki zawarte w decyzji znak: OOL.Z-3.4341.150.2025.MB pozostają bez zmian.

Uzasadnienie

Energa – Operator S.A. działając przez pełnomocnika Panią Mirellę Krezymon zwróciła się do organu o zmianę decyzji z dnia 10 lipca 2025 r. znak: OOL.Z-3.4341.150.2025.MB.

Zmianie podlega numeracja działki w obr. Bogaczewo, błędnie wskazana w sprawie.

Działając w oparciu o art. 155 ww. ustawy z dnia 14 czerwca 1960r. kodeks postępowania administracyjnego, który stanowi, iż *„decyzja ostateczna, na mocy której strona nabyła prawo, może być w każdym czasie za zgodą stron uchylona lub zmieniona przez organ administracji publicznej, który ją wydał, jeżeli przepisy szczególne nie sprzeciwiają się uchyleniu lub zmianie takiej decyzji i przemawia za tym interes społeczny lub słuszny interes strony”*, wyrażam zgodę na zmianę ww. decyzji administracyjnej w sposób określony jak na wstępie.

P o u c z e n i e

Od niniejszej decyzji nie służy odwołanie, jednakże strona niezadowolona z decyzji może na podstawie art. 127 § 3 ustawy z dnia 14 czerwca 1960 r. Kodeks postępowania administracyjnego zwrócić się do Generalnego Dyrektora Dróg Krajowych i Autostrad z wnioskiem o ponowne rozpatrzenie sprawy, w terminie 14 dni od dnia doręczenia niniejszej decyzji. Jeżeli strona nie chce skorzystać z prawa do zwrócenia się z wnioskiem

o ponowne rozpatrzenie sprawy, może wnieść na podstawie art. 52 § 3 ustawy z dnia 30 sierpnia 2002 r. - Prawo o postępowaniu przez sądami administracyjnymi (Dz. U. z 2026 r. poz. 143 ze zm.) do Wojewódzkiego Sądu Administracyjnego w Warszawie skargę na decyzję w terminie 30 dni od dnia doręczenia decyzji stronie. Wniosek o ponowne rozpatrzenie sprawy lub skargę na decyzję należy wnieść za pośrednictwem Oddziału w Olsztynie Generalnej Dyrekcji Dróg Krajowych i Autostrad (adres: Al. Warszawska 89 10-083 Olsztyn). Zgodnie z rozporządzeniem Rady Ministrów z dnia 16 grudnia 2003 r. w sprawie wysokości oraz szczegółowych zasad pobierania wpisu w postępowaniu przed sądami administracyjnymi (t.j. Dz. U. z 2021 r. poz. 535) wpis od skargi na niniejszą decyzję do WSA w Warszawie wynosi 200 złotych. Jednocześnie organ informuje, że strona postępowania ma możliwość ubiegania się o zwolnienie od kosztów ww. wpisu albo przyznanie prawa pomocy. Dodatkowo zgodnie z art. 127a k.p.a. w trakcie biegu terminu do wniesienia wniosku o ponowne rozpatrzenie sprawy strona może, w formie oświadczenia przesłanego do GDDKiA Oddział w Olsztynie, zrzec się prawa do wniesienia wniosku o ponowne rozpatrzenie sprawy od wydanej decyzji. Z dniem doręczenia organowi administracji publicznej oświadczenia o zrzeczeniu się prawa do wniesienia wniosku o ponowne rozpatrzenie sprawy przez ostatnią ze stron postępowania, decyzja staje się ostateczna i prawomocna. Jeżeli przed przekazaniem sądowi skargi jednej ze stron postępowania administracyjnego, inna strona tego postępowania zwróciła się do organu z wnioskiem o ponowne rozpatrzenie sprawy w takiej sytuacji organ rozpoznaje tę skargę jak wniosek o ponowne rozpatrzenie sprawy, o czym niezwłocznie zawiadamia stronę wnoszącą skargę.

ZWOLNIONY Z OPŁATY SKARBOWEJ

na podstawie załącznika część III ust. 44 kol. 4 pkt 9 ustawy z dnia 16.11.2006r. o opłacie skarbowej (tekst jednolity Dz. U. z 2025 r. poz. 1154 ze zm.).

Dokument podpisany elektronicznie przez:
GENERALNY DYREKTOR
DRÓG KRAJOWYCH I AUTOSTRAD
z up. mgr inż. Marzena Wojtunik
z-ca Dyrektora Oddziału
ds. Zarządzania Drogami i Mostami

Generalna Dyrekcja Dróg Krajowych i Autostrad
Oddział w Olsztynie

Olsztyn, dnia 18 czerwca 2026 r.

OOL.Z-3.4341.150.2025.3.MB

Energa - Operator S.A.

Pełnomocnik:
Mirella Krezymon
Adres do e-doręczeń:
AE:PL-22053-58139-WWFEB-28

W odpowiedzi na pismo z dnia 20 maja 2026 r. w sprawie uzgodnienia projektu budowlanego budowa przyłącza elektroenergetycznego kablowego nn 0,4kV dla telekomunikacyjnego obiektu budowlanego w Bogaczewie na dz. nr 118/3, Generalna Dyrekcja Dróg Krajowych i Autostrad Oddział w Olsztynie uzgadnia projekt budowlany budowy przyłącza elektroenergetycznego kablowego nn 0,4kV dla telekomunikacyjnego obiektu budowlanego w Bogaczewie na dz. nr 118/3 w zakresie pasa drogowego drogi krajowej nr S7, jako zgodny z warunkami określonymi w decyzjach administracyjnych z dnia 10 lipca 2025 r. znak: OOL.Z-3.4341.150.2025.MB, z dnia 8 czerwca 2026 r. znak: OOL.Z-3.4341.150.2025.1.MB, z dnia 17 czerwca 2026 r. znak: OOL.Z-3.4341.150.2025.2.MB – wg. załącznika do niniejszego pisma.

Przed wejściem z robotami w pas drogowy drogi krajowej, inwestor zobowiązany jest do:

1. Opracowania projekt czasowej organizacji ruchu i na jego podstawie zabezpieczenia robót prowadzonych w pasie drogowym drogi. Projekt ten (w 4-egz.) wraz z opinią Komendy Wojewódzkiej Policji w Olsztynie należy przedstawić do zatwierdzenia w siedzibie Oddziału w Olsztynie GDDKiA przy Al. Warszawskiej 89.
2. Wystąpienia do GDDKiA Oddział w Olsztynie Rejonu w Elblągu z siedzibą przy ul. Grunwaldzkiej 114 z wnioskami o udzielenie zezwolenia na zajęcie pasa drogowego w celu prowadzenia robót i umieszczenia w pasie drogowym ww. infrastruktury, które zostanie wydane w drodze decyzji administracyjnych, zgodnie z art. 40 ustawy z dnia 21 marca 1985 r. o drogach publicznych.

Za zajecie pasa drogowego w celu prowadzenia robót i umieszczenia ww. infrastruktury, naliczone zostaną opłaty zgodnie z rozporządzeniem Ministra Infrastruktury z dnia 6 czerwca 2023 r. w sprawie wysokości stawek opłat za zajęcie pasa drogowego dróg, których zarządcą jest Generalny Dyrektor Dróg Krajowych i Autostrad (Dz. U. z 2023 r. poz. 1162).

Dokument podpisany elektronicznie przez:
Marzena Wojtunik
z-ca Dyrektora Oddziału
ds. Zarządzania Drogami i Mostami

Załączniki:
- projekt

Do wiadomości:
1. GDDKiA Rejon w Elblągu (zał. projekt) - ezd
2. aa -PURDE

Sprawę prowadzi: Małgorzata Bogacka tel. (89) 521-28-78